

ANEXO I - ETP

LOTE 1 - VESTUÁRIO		
ITEM	DESCRIÇÃO DOS PRODUTOS	Qtd.
1	JAQUETA	500
2	CALÇA	1000
5	CAMISETA MANGA CURTA	1500
6	SHORT SAIA	750
7	BERMUDA	750

LOTE 2 - CALÇADO		
ITEM	DESCRIÇÃO DOS PRODUTOS	Qtd.
1	TÊNIS CADARÇO	250
2	TÊNIS VELCRO	250

LOTE 3 - MOCHILA		
ITEM	DESCRIÇÃO DOS PRODUTOS	Qtd.
	MOCHILA GRANDE	200
	MOCHILA MÉDIA	200
1	MOCHILA PEQUENA	200
2	ESTOJO	500

DESCRIÇÃO DETALHADA DOS ITENS:
LAYOUT DOS ITENS:



UNIFORME

CAMISETA MANGA CURTA unisex



BERMUDA

SHORT-SAIA

JAQUETA



CALÇA

TENIS VELCRO



TENIS CADARÇO

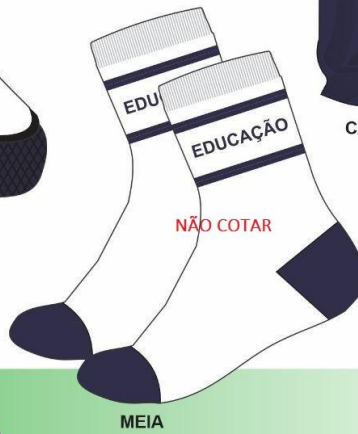

MEIA

1 O ITEM MEIA – NÃO FAZ PARTE DESSA COTAÇÃO!



ITEM 1 - JAQUETA; **JAQUETAS FEMININA/ MASCULINA:** TECIDO MALHA, DE COMPOSIÇÃO 53% POLIÉSTER E 47% ALGODÃO, gramatura 320g/m², felpado no lado interno. Recortes ombro em tecido semelhante ao corpo. Centralizado nas mangas possui um galão sobreposto com largura de 10mm em construção tubular, e também no tórax. Forro do capuz de composição 100% poliéster, gramatura 65g/m², sendo em malha com efeito quadriculado. O fechamento será feito por meio de zíper destacável número 5, dentes em nylon, com deslizador metálico, todas as partes da na cor semelhante a do corpo, com durabilidade mínima do zíper e cursor de 5000 ciclos (DIN 3419-1) apresentação do certificado laboratório Inmetro juntamente com amostra. Bolsos embutidos nas laterais e pespontados na reta a 0,6 cm da borda, com forro do mesmo tecido do corpo. Punhos com 2,5cm, com elástico embutido costurado com máquina reto. Barra do corpo com 2,5 cm de largura e rebatida com máquina reta de uma agulha com aplicação de um torçal de poliéster 5 mm, cuja saída deve ser pela parte frontal da jaqueta na cor semelhante a do corpo. Deverá ser bordado o brasão com suas cores originais lado direito do peito (arte será enviado para empresa vencedora). Etiquetas aplicadas no degolo traseiro.

JAQUETA COM CAPUZ														
GRADE	1	2	4	6	8	10	12	14	16	P	M	G	GG	EXG
COMPRIMENTO TOTAL	42	45	48	51	54	57	60.5	63	66	69	72	75	78	84
TÓRAX	34.5	36.5	38.5	40.5	42.5	44.5	46.5	48.5	50.5	52.5	54.5	56.5	58.5	62.5
CAVA	16	17	18	19	20	21	22	23	24	25	26	27	28	30
OMBRO A OMBRO	26	28	30	32	34	36	38	40	42	44	46	48	50	54
OMBRO	7	8	9	10	11	12	13	13	14	14.5	15	16	17	18.5
COMPRIMENTO DA MANGA	27	29	34	39	44	47	50	53	56	59	62	65	68	71
ABERTURA DA MANGA	7	7	7	8	8	8	10	10	10	11	11	11	11	11
ALTURA DO CAPUZ	27	28	28	29	29	30	30	31	32	34	35	36	37	37
PROFUNDIDADE DECOTE	6	6.5	7	7	7.5	8	8	8.5	9	9	9.5	9.5	10	10
ABERTURA DE BOLSO	12	13	13	13	14	14	15	15	16	16	17	17	17	18

Obs.: Tolerância de +/- 1,0cm

ITEM 2 - CALÇA; Tecido em helanca, gramatura 320g/m², forrado 100% algodão no lado interno. Cintura cós total elástico com 4,0 cm de altura, em máquina de 4 agulhas ponto corrente. Centralizado nas pernas possui um galão sobreposto com largura de 10mm em construção tubular. Deverá conter um reforço interno de proteção ao joelho, que será um recorte interno na cor preta, abrangendo proporcionalmente a região do joelho, sendo confeccionado em tecido sarja, para maior conforto, proteção e durabilidade da calça com gramatura de 420 m/g² e composição 100% poliéster. Fechamento da peça em máquina Interloque. Barra simples com 2,0 cm em máquina galoneira. Deverá ser estampada em processo de silkscreen logotipo da administração em duas localizações (arte será enviado para empresa vencedora). Etiquetas aplicadas no cós traseiro.

CALÇA														
GRADE	1	2	4	6	8	10	12	14	16	P	M	G	GG	EXG
ENTRE PERNA	42	47	50	55	58	63	66	69	72	75	78	81	84	87
COXA	22.5	23.5	24.5	25.5	26.5	27.5	28.5	29.5	30.5	32	33.5	34.5	36	37
GANCHO FRENTE	22	23	24	25	26	27	28	29	30	31	32	33	34	35
GANCHO COSTAS	25.5	26.5	27.5	28.5	29.5	30.5	31.5	32.5	33.5	34.5	35.5	36.5	37.5	38.5
CINTURA	22	23	24	25	26	27	28	29	30	32	34	36	38	40
QUADRIL	36	38	40	42	44	46	48	50	52	54	56	58	60	62
ABERTURA DA BARRA	14	15	16	17	18	19	20	21	22	23	24	25	26	27
ABERTURA DAO BOLSO	11	12	12	12	13	13	13	14	14	14	15	15	15	16

Obs.: Tolerância de +/- 1,0cm

ITEM 3 - CAMISETA MANGA CURTA; corpo e mangas em MALHA PV ESCOLAR de composição 67% poliéster, 33% viscose, com gramatura de 160g/m². Gola em Ribana (conforme layout). Na parte frontal e costas deverá ser estampada arte conforme layout em processo de silkscreen brasão com suas cores originais lado direito do peito (arte será enviado para empresa vencedora). Barra do corpo com 2,0cm em máquina galoneira de duas agulhas com 4 mm de distância entre as costuras, fechamento em máquina overloque (ultralock). Etiqueta aplicada no degolo traseiro.

MEDIDAS - CAMISETA MANGA CURTA														
GRADE	1	2	4	6	8	10	12	14	16	P	M	G	GG	EXG
COMPRIMENTO TOTAL	44	47	50	53	56	59	62	65	68	71	74	77	80	83
TÓRAX	34	36	38	40	42	44	46	48	50	52	54	56	58	60
CAVA	17	17.5	18	18.5	19.5	20.5	21.5	22	22.5	23.5	24.5	25.5	26.5	27.5
ABERTURA DECOTE	13.5	14	14.5	15	15	15.5	16	16.5	17	17	17.5	18	18.5	19
PROFUNDIDADE DECOTE	5.5	5.5	5.5	6	6.5	7	7.5	8	8.5	9.5	10	10.5	11	11.5
OMBRO	7	8	9	10	11	12	13	14	15	16	17	18	19	19.5
COMPRIMENTO DA MANGA	12	12	13	14	15	16	17	18	19	20	21	22	23	24
ABERTURA DA MANGA	11	11.5	12	12.5	13	13.5	14	14.5	15	15.5	16	16.5	17	17.5

Obs.: Tolerância de +/- 1,0cm

ITEM 4 - SHORT SAIA; Tecido em TACTEL DE COMPOSIÇÃO 82% POLIÉSTER 17% VISCOSE, gramatura 280g/m². Cintura cós total elástico com 4,0 cm de altura, em máquina de 4 agulhas ponto corrente, costura de overloque na parte interna na junção do elástico com o tecido. Na parte frontal deverá ser fixada uma saia presa no lado direito e aberto do lado esquerdo, assim também como a parte inferior, tendo acabamento na barra e lateral da saia com 2 agulhas, possui faixa de 4 cm nas laterais, conforme layout, em tecido semelhante ao corpo. Barra simples com 2,0 cm em máquina galoneira. Etiquetas aplicadas no cós traseiro. Deverá ser estampada em processo de silkscreen logotipo da administração em duas localizações (arte será enviado para empresa vencedora). Etiquetas aplicadas no cós traseiro.

MEDIDAS - SHORT SAIA														
GRADE	1	2	4	6	8	10	12	14	16	P	M	G	GG	EXG
ENTRE PERNAS	7	8	10	11	12	13	14	15	16	17	18	19	20	21
ALTURA SAIA	32	33	34	35	36	38	40	42	44	46	48	50	52	54
GANCHO FRENTE	22	22	23	24	25	26	27	28	29	30	31	32	33	34
GANCHO COSTAS	24	24	25	26	27	28	29	30	31	32	33	34	35	36
CINTURA	18	20	21	22	24	26	27	28	29	31	33	35	37	39
ABERTURA DAS PERNAS	18	20	21	22	23	24	25	25	26	26	27	28	30	32

Obs.: Tolerância de +/- 1,0cm

ITEM 5 - BERMUDA; em TACTEL, DE COMPOSIÇÃO 82% POLIÉSTER 17% VISCOSE, gramatura 120g/m². Cintura cós total elástico com 4,0 cm de altura, em máquina de 4 agulhas ponto corrente. Possui faixa de 4 cm nas laterais. Fechamento da peça em máquina Interloque. Barra simples com 2,0 cm em máquina galoneira. Deverá ser estampada em processo de silkscreen logotipo da administração em duas localizações (arte será enviado para empresa vencedora). Etiquetas aplicadas no cós traseiro.

MEDIDAS - BERMUDA														
GRADE	1	2	4	6	8	10	12	14	16	P	M	G	GG	EXG
ENTRE PERNAS	16	17	18	19	20	21	22	23	24	25	26	27	28	29
COXA	20.5	21.5	23	24	25.5	26.5	27.5	29	30	31.5	32.5	33.5	35	36
GANCHO FRENTE	21	22	23	24	25	26	27	28	29	30	31	32	33	34
GANCHO COSTAS	25	26	27	28	29	30	31	32	33	34	35	36	37	38
CINTURA	20	22	23	24	25	26	27	28	30	32	34	36	38	40
QUADRIL	35	37	39	41	43	45	47	49	51	53	55	57	59	62
ABERTURA DAS PERNAS	17	18	19	20	21	22	23	24	25	26	27	28	29	30
ABERTURA DE BOLSO	11	12	12	12	13	13	13	14	14	14	15	15	15	16

Obs.: Tolerância de +/- 1,0cm

ETIQUETAGEM: Todos os itens de vestuário devem ser etiquetados, por meio de etiqueta em TNT, ou material similar com as indicações conforme exemplo a seguir; atendendo ao Regulamento Técnico Metrológico aprovado pela Portaria Inmetro nº 157/2002.

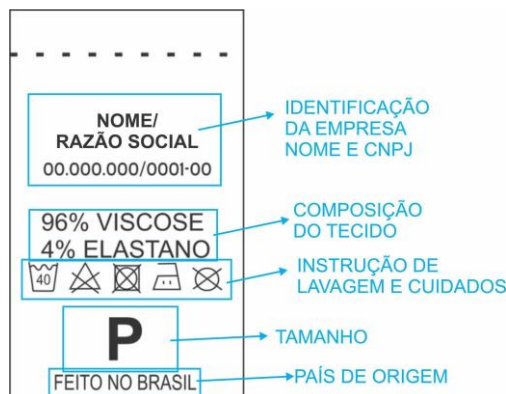

LAUDOS TÊXTEIS:

TECIDO CAMISETA MANGA CURTA			
ENSAIO	NORMA	RESULTADO	TOLERÂNCIA
QUALITATIVA E QUANTITATIVA DE FIBRAS	NBR 13538/95 e NBR 11914/92 ou IT-ETV-242v2/ IT-ETV-243v2	67 % poliéster 33 % viscose	+/-5%
GRAMATURA	NBR 10591	160 g/M ²	+/-5%
TÍTULO FIOS	NBR 13216	25 / Ne	+/-5%
DENSIDADE (MALHAS/CM) COLUNAS	NBR 12060/91	15	+/-5%
DENSIDADE (MALHAS/CM) CARREIRAS	NBR 12060/91	20	+/-5%
LIGAMENTO	NBR 12996/93 E 12546/91	JERSEY SIMPLES MEIAS MALHAS	NÃO SE APLICA
ESPESSURA	NBR 13371/05	0,42 mm	+/-5%
SOLIDEZ DE COR – LAVAGEM DOM. E COM.	(10 ESFERAS) NBR ISO 105 C06	Mínimo 4	-----
SOLIDEZ DE COR – SUOR	NBR ISO 105 E04	Mínimo 4	-----

TECIDO AGASALHO (CALÇA E JAQUETA)			
ENSAIO	NORMA	RESULTADO	TOLERÂNCIA
QUALITATIVA E QUANTITATIVA DE FIBRAS	NBR 13538/95 e NBR 11914/92 ou IT-ETV-242v2/ IT-ETV-243v2	53 % POLIÉSTER 47% ALGODÃO	+/-5%
GRAMATURA	NBR 10591	320 g/M ²	+/-5%
LIGAMENTO	NBR 12996/93 e 12546/91	MOLETON 3X1	NÃO SE APLICA
SOLIDEZ DE COR – LAVAGEM DOM. E COM.	(10 ESFERAS) NBR ISO 105 C06	4	Mínimo
SOLIDEZ DE COR – SUOR ÁCIDO	NBR ISO 105 E04	4	Mínimo
SOLIDEZ DE COR – SUOR ÁLCALINO	NBR ISO 105 E04	4	Mínimo

TECIDO FORRO BLUSA TACTEL			
ENSAIO	NORMA	RESULTADO	TOLERÂNCIA
QUALITATIVA E QUANTITATIVA DE FIBRAS	NBR 13538/95 e NBR 11914/92 ou IT-ETV-242v2/ IT-ETV-243v2	100% POLIÉSTER	+/-5%



GRAMATURA	NBR 10591	65g/M ²	+/-5%
TÍTULO FIOS TRAMA	NBR 13216	9 /tex	+/-5%
DENSIDADE (FIOS/CM) COLUNAS	NBR 12060/91	13 FIOS/CM	+/-5%
DENSIDADE (FIOS/CM) CARREIRAS	NBR 12060/91	19 FIOS/CM	+/-5%
ESPESSURA	NBR 13371/05	0,50 mm	+/-5%
LIGAMENTO	NBR 12996/93 e 12546/91	MAQUINETA TIPO QUADRICULADO	NÃO SE APLICA
SOLIDEZ DE COR – LAVAGEM DOM. E COM.	(10 ESFERAS) NBR ISO 105 C06	Mínimo 4	-----
SOLIDEZ DE COR – SUOR	NBR ISO 105 E04	Mínimo 4	-----

TECIDO HELANCA (SHORT-SAIA)			
ENSAIO	NORMA	RESULTADO	TOLERÂNCIA
QUALITATIVA E QUANTITATIVA DE FIBRAS	NBR 13538/95 e NBR 11914/92 ou IT-ETV-242v2/ IT-ETV-243v2	95% POLIÉSTER 5%ELASTANO	+/-5%
GRAMATURA	NBR 10591	280g/M ²	+/-5%
DENSIDADE (FIOS/CM) COLUNAS	NBR 12060/91	15 FIOS/CM	+/-5%
DENSIDADE (FIOS/CM) CARREIRAS	NBR 12060/91	16 FIOSgh/CM	+/-5%
ESPESSURA	NBR 13371/05	1,05 mm	+/-5%
LIGAMENTO	NBR 12996/93 e 12546/91	Malha dupla interloque efeito quadriculado	NÃO SE APLICA
SOLIDEZ DE COR – LAVAGEM DOM. E COM.	(10 ESFERAS) NBR ISO 105 C06	Mínimo 4	-----
SOLIDEZ DE COR – SUOR	NBR ISO 105 E04	Mínimo 4	-----

GALÃO			
ENSAIO	NORMA	RESULTADO	TOLERÂNCIA
QUALITATIVA E QUANTITATIVA DE FIBRAS	NBR 13538/95 e NBR 11914/92 ou IT-ETV-242v2/ IT-ETV-243v2	65% POLIÉSTER 35% POLIAMIDA	+/-5%
GRAMATURA	NBR 10591	245g/M ²	+/-5%
DENSIDADE (FIOS/CM) COLUNAS	NBR 12060	10 FIOS/CM	+/-5%



Selo Município Amigo da Família





PREFEITURA DE

FLORÍNEA

"Cidade do Futuro"

Agenda 2030 - Desenvolvimento Sustentável
Gestão 2021 à 2024

DENSIDADE (FIOS/CM) CARREIRAS	NBR 12060	12 FIOS/CM	+/-5%
LIGAMENTO	NBR 13460/95 e 13460/95	TUBULAR	NÃO SE APLICA

TECIDO REFORÇO DO JOELHO CALÇA

ENSAIO	NORMA	RESULTADO	TOLERÂNCIA
QUALITATIVA E QUANTITATIVA DE FIBRAS	NBR 13538/95 e NBR 11914/92 ou IT-ETV-242v2/ IT-ETV-243v2	100 % poliéster	+/-5%
GRAMATURA	NBR 10591	420 g/M ²	+/-5%
TÍTULO FIOS URDUME	NBR 13216	50 / Ne	+/-5%
TÍTULO FIOS TRAMA	NBR 13216	50 / Ne	+/-5%
DENSIDADE(FIOS/CM)URDUME	NBR 10588	65 FIOS/CM	+/-5%
DENSIDADE (MALHAS/CM) CARREIRAS	NBR 10588	45 FIOS /CM	+/-5%
LIGAMENTO	NBR 12996/93 E 12546/91	TECIDO PLANO SARJA	NÃO SE APLICA
ESPESSURA	NBR 13371/05	1,15	mm
ABRASÃO (PERDA DE MASSA)	ASTM-D 4966/12	0,1%	MÁXIMO
ABRASÃO (ROMPIMENTO DE FIO)	ASTM-D 4966/12	NÃO	-----
SOLIDEZ DE COR – LAVAGEM DOM. E COM.	(10 ESFERAS) NBR ISO 105 C06	Mínimo 4	-----
SOLIDEZ DE COR – SUOR	NBR ISO 105 E04	Mínimo 4	-----

TECIDO BERMUDA

ENSAIO	NORMA	RESULTADO	TOLERÂNCIA
QUALITATIVA E QUANTITATIVA DE FIBRAS	NBR 13538/95 e NBR 11914/92 ou IT-ETV242v2/ IT-ETV-243v2	83 % POLIÉSTER 17% VISCOSE	+/-5%
GRAMATURA	NBR 10591	120g/M ²	+/-5%
TÍTULO FIOS URDUME	NBR 13216	63 / Ne	+/-5%
TÍTULO FIOS TRAMA	NBR 13216	27 / Ne	+/-5%
DENSIDADE (FIOS/CM) URDUME	NBR 10588	59 FIOS/CM	+/-5%
DENSIDADE (FIOS/CM) TRAMA	NBR 10588	27 FIOS/CM	+/-5%
LIGAMENTO	NBR 12996/93 e 12546/91	MAQUINETADO	NÃO SE APLICA
ESPESSURA	NBR 13371/05	0,34	mm
SOLIDEZ DE COR – LAVAGEM DOM. E COM.	(10 ESFERAS) NBR ISO 105 C06	Mínimo 4	-----
SOLIDEZ DE COR – SUOR	NBR ISO 105 E04	Mínimo 4	-----





LOTE 2 - CALÇADO

"rumo ao futuro" >>>>

Agenda 2030 - Desenvolvimento Sustentável

ITEM 1 - TÊNIS COM VELCRO: A Especificação e normas técnicas a seguir descritas estão em conformidade com a ABNT NBR 16473 - Conforto em calçados escolares- requisitos, normas e ensaios - primeira edição 11.04.2016, também serviu de base para a presente especificação técnica o descritivo da Secretaria Municipal de Educação do Município.

O Tênis deve ser fabricado no processo de montagem ensacada, com fixação da palmilha ao cabedal pelo processo de costura Strobel (Overloque) e após ser AUTOCLAVADO, com vulcanização direta da borracha da banda lateral no solado e na lona do cabedal.

Por se tratar de um produto em produção fabril, exige-se que as dimensões dos calçados acompanhem os padrões comerciais baseados na escala francesa cujo fator de conversão é 0,66667 centímetros de número a número. Deve ter o Brasão do órgão aplicado na tirado velcro. A medida realizada em calçado já confeccionado deverá ser efetuada na palmilha amortecedora ou palmilha de overloque, com variação permitida de 3%(+/-).

COR E MATERIAL DO CABEDAL E LINGUETA - A gáspea do cabedal, laterais e lingueta, deverão ser de lona 100% algodão, de no mínimo 300 gramas por metro quadrado, na cor Azul marinho, devendo estar dublada com sarja também de 100% algodão desengomado com gramatura mínima de 230 gramas por metro quadrado, totalizando assim um mínimo de 530 gramas por metro quadrado, no conjunto.

CONTRA FORTE - O contra forte se localiza na região do calcanhar entre a lona externa e a espuma interna. É fabricado em elastômero vulcanizado flexível de no mínimo 1,2 mm; devendo ser chanfrado em toda sua borda superior na largura mínima de 8 mm terminando em zero.

FORRO- O tênis deve ser todo forrado internamente com tecido poliéster (gramatura mínima 130 Gr/m²) na cor Preto, dublado com espuma de poliuretano de no mínimo 5 mm de espessura e densidade 26 kg/m³ (quilograma por metro cúbico).

DEBRUM E COSTURAS- A gáspea deve ser toda debruada. O debrum será de Gorgurão com largura mínima de 12 mm e com bordas que não desfiem. Na mesma cor do cabedal.

Todas as costuras têm de 3 a 4 pontos /cm e tem um arremate de, no mínimo, 2 pontos nas extremidades. As costuras externas "aparentes" devem ser duplas e afastadas de 2,2 a 2,6 mm entre si. A linha usada deve ser de poliamida (nylon) número comercial 40, na cor Branca.

FECHAMENTO COM VELCRO - tênis escolar infantil deve ter fechamento com uma tira de velcro sendo que a mesma deverá ter em torno de 40 mm de largura, podendo variar conforme a escala de numero a numero, toda debruada, igual o cabedal.

BIQUEIRA, SOBRE BIQUEIRA, BANDA LATERAL Devem ser uma Composição elastomérica vulcanizada, composta por borracha natural (NR), borracha de butadieno estireno (SBR) e borracha de etileno propileno dieno (EPDM), sendo estes componentes preponderantes. Biqueira e sobre biqueira com espessura mínima de 1,4mm.

CORES: a Biqueira e a Banda Lateral devem ser na cor Branca, a Sobre Biqueira na cor Azul marinho, o Filete e o Friso na cor royal. A sobre biqueira deverá ter gravação de reforço, tudo similar à ilustração da vista externa.

ETIQUETA – Deverá ser colocada na parte traseira do tênis também de elastômero vulcanizado



(mesmo material da banda lateral) na cor Azul semelhante ao Pantone 19-4056 TPX, com escrita do nome do Órgão.

Palmilha Amortecedora - Palmilha de EVA de no mínimo 4,5 milímetros de espessura, dublada com sarja 100% algodão crua, com no mínimo 220 gramas por metro quadrado.

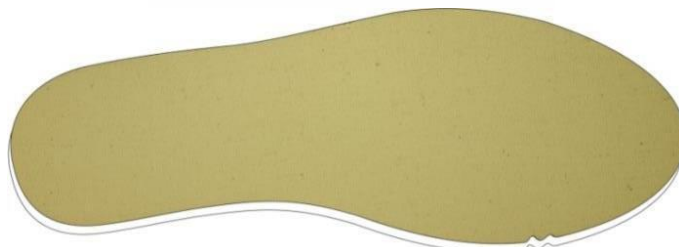

Palmilha amortecedora

SOLA Peça integrante da base inferior do calçado. Deverá ser fabricado em “PU”, Poliuretano poliéster de alta resistência a hidrolise. Este solado deve ser na cor Preto, devendo ter a gravação da numeração em todos os tamanhos de forma permanente, e formato antiderrapante, similar a ilustração abaixo. E na sua base deve acompanhar o perfil da forma e ser em formato de cunha, com espessura dianteira (Espessura

A) 5 milímetros, e espessura traseira (Espessura B) 9 milímetros, tolerância admitida +/- 1 milímetro, isso deve ser seguido em todos os tamanhos.



Vista do solado com desenho antiderrapante com o nome do órgão e o número gravado (Foto Ilustrativa)

LAUDO- CONFORTO DO TÊNIS- Os tênis deverão atender as normas de conforto, devendo o Laudo de Conforto ser entregue junto com as Amostras, segundo as NBRs abaixo, e seu resultado terá que atingir o resultado final: CONFORTÁVEL.

ITENS	ENSAIO	DESCRIÇÃO
1	ABNT NBR 14834	Conforto do calçado (norma geral);
2	ABNT NBR 14835	Massa do calçado
3	ABNT NBR 14836	Pico de pressão na região do calcâneo Pico de pressão na região da cabeça dos metatarsos;
4	ABNT NBR 14837	Temperatura interna
5	ABNT NBR 14838	Índice de amortecimento;
6	ABNT NBR 14840	Percepção de calce Marcas / lesões Sintomas de dor/ Formação de bolhas e/ ou lesões;

LAUDOS - DEMONSTRAÇÃO DE QUALIDADE E DURABILIDADE

O tênis deverá atender as normas técnicas elencadas no quadro abaixo, sendo que os laudos dos ensaios devem acompanhar as Amostras; para que fique demonstrada a plena qualidade do produto:

ITENS	ENSAIO	DESCRIÇÃO	ORIENTAÇÃO
1	NBR 14742	Determinação da resistência a flexões contínuas em um ângulo de 90° o ensaio deverá ser feito após a verificação do envelhecimento por hidrolise	Sem corte inicial: sem danos após 30.000 flexões Com corte inicial: progressão do corte: máximo 4 mm
2	NBR 15171	Determinação da resistência. à flexão	Calçados de alta solicitação Sem danos em 1.000.000 ciclos
3	NBR 14738	Determinação da resistência ao desgaste por abrasão - Perda de espessura. - Solado	Média solicitação: Até 70 centésimo de mm
4	ABNT NBR 15379	Determinação da resistência da colagem da banda lateral X cabedal e banda lateral X solado	Calçado de uso diário: Mínimo 4,5 N/mm
5	ABNT NBR 15379	Determinação da resistência da colagem da banda lateral APÓS ENVELHECIMENTO POR CALOR banda lateral x cabedal e banda lateral x solado	Calçado de uso diário: Mínimo 4,5 N/mm
6	ABNT NBR 14826	Identificação Material Base do Solado	Composto de Poliuretano "PU".
7	SATRA TM 144	Fricção de calçados e pisos (Resistência ao deslizamento)	Coefficiente de Atrito Seco: Mínimo 0,50 (média) Úmido mínimo 0,35 (média) Força Aplicada 400 N

ITEM 2 - TÊNIS COM CADARÇO: A Especificação e normas técnicas a seguir descritas estão em conformidade com a ABNT NBR 16473 - Conforto em calçados escolares- requisitos, normas e ensaios - primeira edição 11.04.2016, também serviu de base para a presente especificação técnica o descritivo da Secretaria Municipal de Educação do Município.

O Tênis deve ser fabricado no processo de montagem ensacada, com fixação da palmilha ao cabedal pelo processo de costura Strobel (Overloque) e após ser AUTOCLAVADO, com



vulcanização direta da borracha da banda lateral no solado e na lona do cabedal.

Por se tratar de um produto em produção, exige-se que as dimensões dos calçados acompanhem os padrões comerciais baseados na escala francesa cujo fator de conversão é 0,66667 centímetros de número a número. Deve ter o Brasão do órgão aplicado na tirado velcro. A medida realizada em calçado já confeccionado deverá ser efetuada na palmilha amortecedora ou palmilha de overloque, com variação permitida de 3%(+/-).

COR E MATERIAL DO CABEDAL E LINGUETA - A gáspea do cabedal, laterais e lingueta, deverão ser de lona 100% algodão, de no mínimo 300 gramas por metro quadrado, na cor Azul marinho, devendo estar dublada com sarja também de 100% algodão desengomado com gramatura mínima de 230 gramas por metro quadrado, totalizando assim um mínimo de 530 gramas por metro quadrado, no conjunto.

CONTRA FORTE - O contra forte se localiza na região do calcanhar entre a lona externa e a espuma interna. É fabricado em elastômero vulcanizado flexível de no mínimo 1,2 mm; devendo ser chanfrado em toda sua borda superior na largura mínima de 8 mm terminando em zero.

FORRO- O tênis deve ser todo forrado internamente com tecido poliéster (gramatura mínima 130 Gr/m²) na cor Preto, dublado com espuma de poliuretano de no mínimo 5 mm de espessura e densidade 26 kg/m³ (quilograma por metro cúbico).

DEBRUM E COSTURAS- A gáspea deve ser toda debruada. O debrum será de Gorgurão com largura mínima de 12 mm e com bordas que não desfiem. Na mesma cor do cabedal.

Todas as costuras têm de 3 a 4 pontos /cm e tem um arremate de, no mínimo, 2 pontos nas extremidades. As costuras externas “aparentes” devem ser duplas e afastadas de 2,2 a 2,6 mm entre si. A linha usada deve ser de poliamida (nylon) número comercial 40, na cor Branca.

CADARÇO / ATACADOR – O tênis deverá ser entregue com Um par de cadarço na cor Branco, devendo ser de algodão com fibras sintéticas, armação trançada e chata, largura de no mínimo de 7,00 mm e comprimento adequado a cada número.

BIQUEIRA, SOBRE BIQUEIRA, BANDA LATERAL Devem ser uma Composição elastomérica vulcanizada, composta por borracha natural (NR), borracha de butadieno estireno (SBR) e borracha de etileno propileno dieno (EPDM), sendo estes componentes preponderantes. Biqueira e sobre biqueira com espessura mínima de 1,4mm.

CORES: a Biqueira e a Banda Lateral devem ser na cor Branca, a Sobre Biqueira na cor Azul marinho, o Filete e o Friso na cor royal. A sobre biqueira deverá ter gravação de reforço, tudo similar à ilustração da vista externa.

ETIQUETA – Deverá ser colocada na parte traseira do tênis também de elastômero vulcanizado (mesmo material da banda lateral) na cor Azul semelhante ao Pantone 19-4056 TPX, com escrita do nome do Órgão.

Palmilha Amortecedora - Palmilha de EVA de no mínimo 4,5 milímetros de espessura, dublada com sarja 100% algodão crua, com no mínimo 220 gramas por metro quadrado.



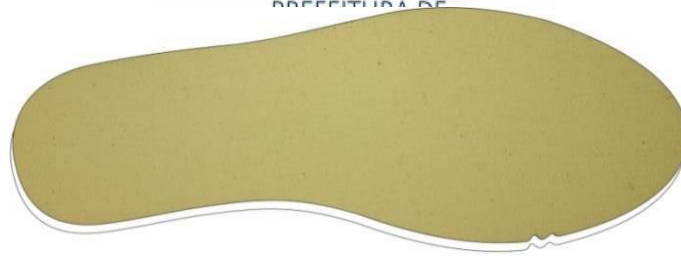

Palmilha amortecedora

SOLA Peça integrante da base inferior do calçado. Deverá ser fabricado em “PU”, Poliuretano poliéster de alta resistência a hidrólise. Este solado deve ser na cor Preto, devendo ter a gravação da numeração em todos os tamanhos de forma permanente, e formato antiderrapante, similar a ilustração abaixo. E na sua base deve acompanhar o perfil da forma e ser em formato de cunha, com espessura dianteira (Espessura

A) 5 milímetros, e espessura traseira (Espessura B) 9 milímetros, tolerância admitida +/- 1 milímetro, isso deve ser seguido em todos os tamanhos.



Vista do solado com desenho antiderrapante com o nome do órgão e o número gravado (Foto Ilustrativa)

LAUDO- CONFORTO DO TÊNIS- Os tênis deverão atender as normas de conforto, devendo o Laudo de Conforto ser entregue junto com as Amostras, segundo as NBRs abaixo, e seu resultado terá que atingir o resultado final: CONFORTÁVEL.

ITENS	ENSAIO	DESCRIÇÃO
1	ABNT NBR 14834	Conforto do calçado (norma geral);
2	ABNT NBR 14835	Massa do calçado
3	ABNT NBR 14836	Pico de pressão na região do calcâneo Pico de pressão na região da cabeça dos metatarsos;
4	ABNT NBR 14837	Temperatura interna
5	ABNT NBR 14838	Índice de amortecimento;
6	ABNT NBR 14840	Percepção de calce Marcas / lesões Sintomas de dor/ Formação de bolhas e/ ou lesões;

LAUDOS - DEMONSTRAÇÃO DE QUALIDADE E DURABILIDADE

O tênis deverá atender as normas técnicas elencadas no quadro abaixo, sendo que os laudos dos ensaios devem acompanhar as Amostras; para que fique demonstrada a plena qualidade do produto:





ITENS	ENSAIO	DESCRIÇÃO	ORIENTAÇÃO
1	NBR 14742	Determinação da resistência a flexões contínuas em um ângulo de 90° o ensaio deverá ser feito após a verificação do envelhecimento por hidrólise	Sem corte inicial: sem danos após 30.000 flexões Com corte inicial: progressão do corte: máximo 4 mm
2	NBR 15171	Determinação da resistência. à flexão	Calçados de alta solicitação Sem danos em 1.000.000 ciclos
3	NBR 14738	Determinação da resistência ao desgaste por abrasão - Perda de espessura. - Solado	Média solicitação: Até 70 centésimo de mm
4	ABNT NBR 15379	Determinação da resistência da colagem da banda lateral X cabedal e banda lateral X solado	Calçado de uso diário: Mínimo 4,5 N/mm
5	ABNT NBR 15379	Determinação da resistência da colagem da banda lateral APÓS ENVELHECIMENTO POR CALOR banda lateral x cabedal e banda lateral x solado	Calçado de uso diário: Mínimo 4,5 N/mm
6	ABNT NBR 14826	Identificação Material Base do Solado	Composto de Poliuretano "PU".
7	SATRA TM 144	Fricção de calçados e pisos (Resistência ao deslizamento)	Coefficiente de Atrito Seco: Mínimo 0,50 (média) Úmido mínimo 0,35 (média) Força Aplicada 400 N





LOTE 4 - MOCHILA E ESTOJO



MOCHILA



ESTOJO



Selo Município Amigo da Família



Vale do Sol



PREFEITURA DE
FLORÍNEA

Agenda 2030 - Desenvolvimento Sustentável

MOCHILA COM CORPO PRINCIPAL confeccionada em tecido conforme Tecido 01 (a seguir), nas cores MARINHO 19-3940, TPX preto e branco, conforme layout, com abertura principal através de zíper nº 8, em nylon, com dois cursores metálicos na cor aproximadamente Prata (laudo com mínimo de 500 ciclos sem avaria e certificado OEKO-TEX do fabricante).

Essa abertura é centralizada no fole do corpo e se estende em todo o espaço entre os bolsos laterais. O costado da mochila é totalmente estruturado em espuma de Polietileno Expandido com 6mm de espessura, sendo ainda afixado através de dois pespontos em forma de “V”, sobre o costado, no mesmo tecido do corpo principal, na cor preto. O interior deste compartimento é totalmente forrado em tecido conforme tecido 02.

Bolso frontal confeccionado conforme Tecido 01, conforme layout, com fole de 3,0cm de profundidade, e com abertura através de zíper nº6, em nylon vermelho, com um cursor na cor a PRATA, essa abertura se estende por aproximadamente metade da extensão do fole. Na parte frontal do bolso, será estampada arte (conforme layout), na técnica de silkscreen

Recorte inferior confeccionado conforme Tecido 01, com aproximadamente 5cm altura na parte mais estreita.

Bolsos laterais estruturados em tecido conforme Tecido 03 na cor PRETO, com 10cm de altura.

Alça de ombro confeccionado em tecido conforme Tecido 01, estruturado em espuma de Polietileno Expandido com 6 mm de espessura, e acabamento em debrum de 22mm preto, galão de 10mm centralizado na cor vermelho.

Extensão da alça de ombro em fita rígida 100% poliéster de 30 mm de largura, tecida na cor aproximadamente PRETO, O passante / regulador da alça é com bitola de 30 mm e injetado em nylon de alta resistência 6.6 (deverá ser apresentada comprovação da composição do material através laudo emitido por laboratório acreditado pelo INMETRO), na cor preta. Esse conjunto deve ser fortemente afixado no corpo da mochila, na parte inferior deve ser fixado através de estrutura triangular no mesmo tecido do corpo.

Toda a parte frontal da mochila é contornada através de friso coextrusado em policloreto de vinila 4/11 na cor conforme layout.

No costado deve conter uma etiqueta estampada medindo 6cm x 5cm, permitindo que seja identificado o aluno.

Todas as costuras devem ser em fio nº 60, 100% poliamida. Identificação do fabricante e produto deverá conter na parte interna do compartimento principal lado esquerdo, etiqueta interna em tecido resistente com a logomarca do fabricante, cnpj, composição dos tecidos e demais informações, em conformidade com a legislação instituída pelo conselho nacional de metrologia, normalização e qualidade industrial.

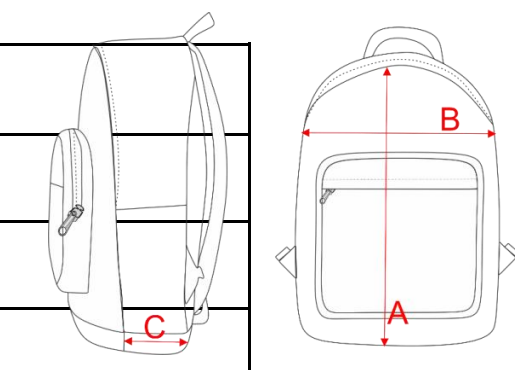

MEDIDAS CORPO PRINCIPAL:

MOCHILA	REF.	FUNDAMENTAL	INFANTIL	
ALTURA	A	40 cm	35 cm	
LARGURA	B	30 cm	28 cm	
PROFUNDIDADE	C	14 cm	13 cm	

Tolerância de +/- 1,0cm

ESTOJO ESCOLAR

ESTOJO ESCOLAR, confeccionado em tecido conforme Tecido 01 (a seguir), nas cores MARINHO 19-3940 TPX preto e branco, conforme layout, com abertura principal através de zíper nº 6, em nylon, com um cursor metálico na cor prata (laudo com mínimo de 500 ciclos sem avaria e certificado OEKO-TEX do fabricante).

Essa abertura é centralizada no fole do corpo e se estende em todo o espaço entre as costuras laterais. **Alça de mão** em fita rígida 100% poliéster de 20 mm de largura, tecida na cor PRETO. Laterais contornadas através de friso coextrusado em policloreto de vinila 4/11 na cor branco.

o conforme layout.

Uma das laterais em tecido branco e estampada arte conforme layout.

Todas as costuras devem ser em fio nº 60, 100% poliamida. Identificação do fabricante e produto deverá conter na parte interna do compartimento principal lado esquerdo, etiqueta interna em tecido resistente com a logomarca do fabricante, cnpj, composição dos tecidos e demais informações, em conformidade com a legislação instituída pelo conselho nacional de metrologia, normalização e qualidade industrial.

1.3 - LAUDOS TÊXTEIS (MOCHILA)

TECIDO 01 - TECIDO RIP STOP LOSANGO 8 X 5 MM (COM PELICULA DE PVC)			
ENSAIO	NORMA	RESULTADO	TOLERÂNCIA
COMPOSIÇÃO	ABNT NBR 13538/1995	POLIÉSTER 93% POLIAMIDA 7%	+/-3%
GRAMATURA	ABNT NBR 10591/2008	380 G/M ²	5%
ESPESSURA	ABNT NBR 13371/2005	0,37 MM	5%
ESTRUTURA	ABNT NBR 12546/2017	TECIDO MAQUINETADO DERIVADO DE TELA, COM EFEITO RIP STOP	
TÍTULO DO FIO	TRAMA / URDUME ABNT NBR 13216/1994	29/9 TEX	+/- 1TEX
TÍTULO DO FIO	TRAMA RIP STOP ABNT NBR 13216/1994	28 TEX	+/- 1TEX
DENSIDADE	TRAMA / URDUME ABNT NBR 10588/2015	30 / 42 FIOS / CM	+/- 1FIO/CM
RESISTÊNCIA À TRAÇÃO E ALONGAMENTO DE TECIDOS	RESISTÊNCIA À TRAÇÃO TRAMA / URDUME ABNT NBR 11912/2016	130 / 68 KGF	MIN
RESISTÊNCIA À TRAÇÃO E ALONGAMENTO DE TECIDOS	ALONGAMENTO TRAMA / URDUME ABNT NBR 11912/2016	30/25%	MAX
RESISTÊNCIA A RASGO DE TECIDOS PLANOS	TRAMA / URDUME ABNT ASTM D 1424/2019	5,0/1,8KGF	MIN
PILLING	ISO 12945-1/2000	NOTA 5	

TECIDO 02 - TECIDO RESINADO FÔRRO (PRETO)			
ENSAIO	NORMA	RESULTADO	TOLERÂNCIA
COMPOSIÇÃO	ABNT NBR 13538/1995	POLIÉSTER 100%	+/-3%
GRAMATURA	ABNT NBR 10591/2008	90 G/M ²	5%



PREFEITURA DE
TECIDO 03 - BOÍSO LATERAL

FLORÍNEA
"rumo ao futuro"

ENSAIO	NORMA	RESULTADO	TOLERÂNCIA
COMPOSIÇÃO	ABNT NBR 13538/1995	POLIÉSTER 70% ELASTODIENO 30%	+/-3%
GRAMATURA	ABNT NBR 10591/2008	350 G/M ²	MIN
ESPESSURA	ABNT NBR 13371/2005	1 MM	MIN
ESTRUTURA	ABNT NBR 12546/2017	TECIDO TRAMA EM TELA, 100MM DE LARGURA, OURELA TECIDA	

DAS AMOSTRAS:

Após a etapa de lances, a licitante classificada provisoriamente em primeiro lugar no lote, deverá encaminhar 01 (uma) amostra de cada item constante no lote no prazo de até 10 (dez) dias, em qualquer numeração.

NÃO SERÁ SOLICITADA PERSONALIZAÇÃO, não sendo obrigatória apresentação dos nomes e brasões deste município, sendo ACEITO DE QUALQUER OUTRA MUNICIPALIDADE, desde que atenda na íntegra o edital.

Deverá ser entregue juntamente com as amostras, ensaios técnicos por laboratório acreditado pelo Inmetro.

A(s) amostra(s) apresentada(s) **NÃO SERÁ (ÃO) DEVOLVIDA(S)**, pois será (ão) submetida(s) à análise e posterior comparação com os entregues pela licitante vencedora.

CRITÉRIOS DE AVALIAÇÃO:

As peças serão avaliadas, sendo considerados os critérios objetivos e visuais de avaliação, tais como:

Costuras (pontos soltos, falhados, tortos, tipo de máquina usada) Tecidos (textura, cor, acabamento)

Estampas (definição, fixação)

Etiquetas (etiqueta do fabricante / fornecedor, composição do tecido)

Aviamentos (qualidade do elástico, linhas, zíperes e galões).

Caso haja dúvidas as amostras e seus tecidos e insumos serão enviados para laboratório acreditados pelo INMETRO de escolha do município.

O não atendimento, ou não apresentação de algum item, implicará automaticamente na desclassificação da licitante, e será requisitada amostra das próximas licitantes classificadas com menor preço na etapa de lance, até ser classificada empresa que atenda plenamente às exigências do edital.

